

[319_{v3}] Creation Clic och Creation Clic Acoustic

VILLKOR

UNDERLAG

TILLBEHÖR

INSTALLATION

LÄGGNINGSVILLKOR

UNDERLAGETS JÄMNHET	Krav på planhet: < 5 mm / 2 meter linjal och < 1 mm / 20 cm linjal	Se till att underlaget är tillräckligt hårt, fast, plant, rent och torrt.
ACKLIMATISERING	Minst 24 timmar före läggning	Förvara golveläggningen i det rum där den ska läggas.
LÄGGNINGSTEMPERATUR	15 °C < T < 30 °C Golvtemperatur > 15 °C	Idealiskt 20 °C.
RÖRELSEMÅN	5 mm vid installerad längd < 5 lm. 8 mm om 5 ≤ installerad längd < 10 lm 10 mm om 10 ≤ installerad längd < 15 lm 12 mm om installerad längd ≥ 15 lm	Runt rummets väggar, fasta föremål (pelare, köksöar, köksinredning) och dörrkarmar. Spalten måste täckas med en sockellist.
AVDELNINGAR	Var 20:e linjär meter eller maximal yta på 400 m ²	Varje slutet rum eller lokal måste betraktas separat. Dela upp plattor/plankor med yta > 400 m ² med en expansionsfog täckt med en Romus-avslutningsprofil.
DIREKT SOLLIJUS (SOLIGA OMRÅDEN, ERKER, TAKFÖNSTER, TAKKUPOLER ELLER ANDRA VÄRMEKÄLLOR)	Endast om golvtemperaturen är < 60 °C	Lösläggning är tillåten så länge omgivningstemperaturen är reglerad och endast om golvet temperaturen aldrig överstiger 60 °C. För längder < 5 lm måste expansionsfogen ökas till 8 mm. > Om golvtemperaturen kan komma att överstiga 60 °C, vänligen kontakta Gerflor.
UTERUM/VINTERTRÄDGÅRD	Ej tillåtet	Förbjudet, oavsett underlag. Undvik installation oisolerade utrymmen
FÖRSTA ANVÄNDNING	Omedelbart efter installation	

ANVÄNDNINGSVILLKOR

ANVÄNDNINGSTEMPERATUR	8 °C < T < 40 °C	Idealiskt 10 °C < T < 30 °C
STATISKA BELASTNINGAR	< 30 kg/cm ² och < 200 kg/stöd	Använd inte möbeltassar av gummi. Använd plana (inte avsmalnande) möbeltassar utan mönster som är lämpliga för PVC. Använd alltid möbeltassar på möbler.
RULLSTOLAR	PVC-kompatibla hjul enligt EN 12529	Rekommendation: skyddsmatta under rullande kontorsstolar.

Dessa golveläggningar är inte godkända för installation i stormarknader/byggvaruhus eller för rullande trafik med last.

OBSERVERA - plank och plattor kan variera i färg och glanstal i samma batch för att vara mer naturliga

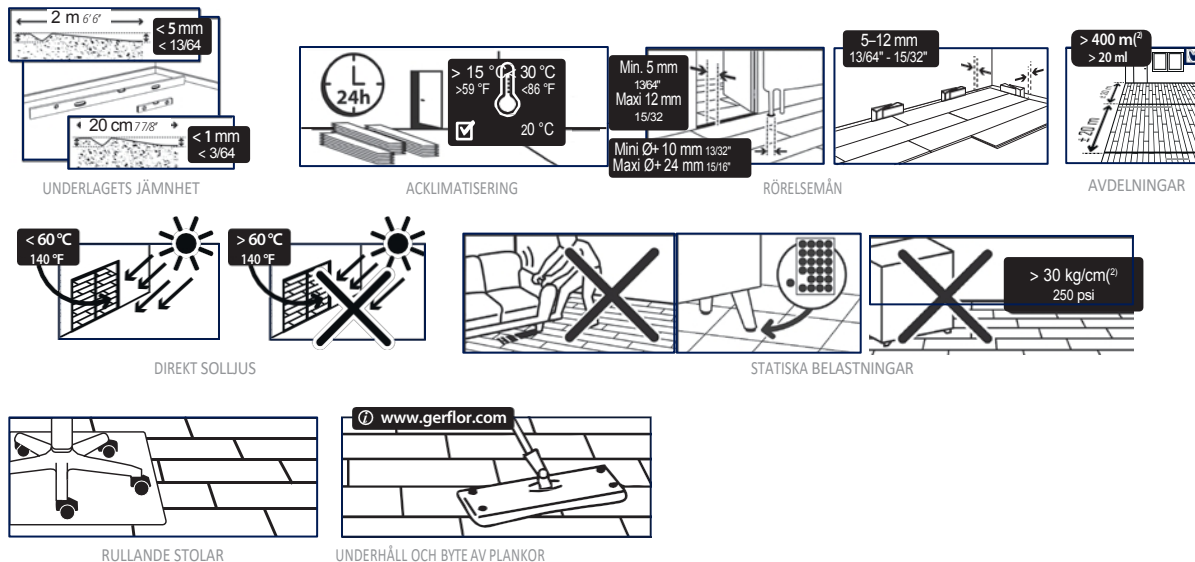

VIKTIGT: Informationen i detta dokument gäller från och med 17/04/2026 och kan ändras utan föregående meddelande. Eftersom vi kontinuerligt genomför tekniska förbättringar bör våra kunder kontrollera med oss att detta dokument fortfarande gäller innan de påbörjar något arbete.

Gerflor

[319_{v3}] Creation Clic och Creation Clic Acoustic

VILLKOR

UNDERLAG

TILLBEHÖR

INSTALLATION

UNDERLAG

VILLKOR

För installation av detta golvbeläggning

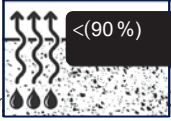
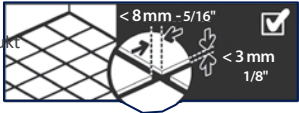
Betonggolv, målad betong, utjämningsmassa, cementbaserad avjämningsmassa, anhydritbaserad (kalciumsulfatbaserad) avjämningsmassa	✓	<p>Cement:< 7 % CCM, 90 % RF</p> <p>Läggning på tillskjutande fukt ej tillåtet</p> <p>Anhydritbaserat underlag:< 1 %.</p> <p>Förbered vid behov underlaget och applicera en utjämningsmassa för att ta bort eventuella ojämnheter i ytan.</p> 
Keramiska plattor	✓	<p>Om kakelfogar är < 8 mm breda och < 3 mm djupa, och inga ojämnheter. Annars, applicera ett fogmassaprodukt eller utjämningsmassa. 1 mm ojämnheter tillåtet med Creation Clic Acoustic</p> 
Limmade kompakta PVC golv yngre än 2015 gummi-/linoleumgolv	✓	<p>Efter undersökning och reparation beroende på golvbeläggningens skick. Om mer än 10 % är i dåligt skick måste det avlägsnas helt och ett nytt underlag förberedas. PVC matta äldre än 2015 skall avlägsnas innan installation om den saknar ytskikt av PUR</p>
Limmade PVC-golv med skumunderlag	!	<p>Tillåtet endast med Creation Clic och endast i bostadsområden.</p> <p>Efter undersökning och reparation beroende på golvbeläggningens skick. Om mer än 10 % är i dåligt skick måste det avlägsnas helt och ett nytt underlag förberedas.</p>
Textil golvbeläggning (matta) / PVC-golvbeläggningar med textiltbaksida	✗	Förbjudet.
Vinylplattor med asbest	✓	Förutsätter att gällande lokala bestämmelser följs
Akustiska underlag	✓	<p>Endast akustiska underlag från Gerflor, i enlighet med följande kombinationer:</p> <ul style="list-style-type: none"> - Silence Plus 19 dB, Acoustic 15 dB eller Acoustic Plus i kombination med Creation 40 Clic eller Creation 55 Clic - Acoustic 15dB eller Acoustic Plus i kombination med Creation 70 Clic - Förbjudet med akustiskt underlag till Creation Clic Acoustic <p>Se installationsanvisningarna för respektive underlag.</p>
Limmat eller flytande parkett / laminatgolv / friliggande träbaserade paneler	✗	Förbjudet (fullständig borttagning).
OSB	!	Applicera en fiberförstärkt utjämningsmassa efter behandling av ojämnheter och fogar mellan panelerna
Träbaserade paneler på regler eller bjälklag (limmade och skruvade) / parkett spikad på läkt med ventilation undertill, flytande renoveringsgolv med not/spont	✓	Efter behandling av eventuella defekter på underlaget (ojämnheter, öppna fogar mellan plankor eller paneler).
Elektrisk golvvärme, max 28 °C	✓	Tillåtet.
Golvvärme med cirkulerande vatten, max 28 °C	✓	Tillåtet.
Elektrisk golvvärmefolie	!	Följ respektive tillverkare regler kring tryckutjämnande skiva ovanpå folien

Förberedelsen av underlaget måste uppfylla gällande relevanta standarder i det land där produkten används.

För information om produktens egenskaper och användningsområden, se dess tekniska datablad: www.gerflor.com.

[319_{v3}] Creation Clic och Creation Clic Acoustic

VILLKOR

UNDERLAG

TILLBEHÖR

INSTALLATION

VERKTYG	Universalkniv - Måttband - Metallinjal - Slagträ utan studs - Romus Ref. 94964 - Dragstång - Slagkloss Geringssax - Romus Ref. 93401 / Janser Ref. 237,530,000
UNDERLAG	Gerflor Acoustic 15 dB – Ref.: 17980001 – Se installationsanvisningar [330] Gerflor Silence Plus 19 dB – Ref.: 59490001 – Se installationsanvisningar [331] Gerflor Acoustic Plus - Ref. : 07040001 - Se installationsanvisningar [332]
YTBELÄGGNING	Designsockel Ref. 6086 / MDF-designsockel Ref. 5947 – Se installationsanvisningar [504A] och [504B]. Multifunktionell tröskel: designöverdrag Ref. 0647. Våtrum (t.ex. badrum): MS-polymer eller PU-tätningmedel.

[319_{v3}] Creation Clic och Creation Clic Acoustic

VILLKOR

UNDERLAG

TILLBEHÖR

INSTALLATION



Golvbeläggningen bör undersökas före installation för att upptäcka eventuella synliga defekter. Golvet måste tillhöra samma produktionsserie. Om det finns synliga defekter, vänligen meddela GERFLOR och påbörja inte installationen utan dess förhandsgodkännande.

LAYOUT

- Blanda plankor/plattor från flera lådor från samma serie.
- Plankorna/plattorna måste placeras i ljusets riktning eller i trafikriktningen. I stora rum bör plankorna/plattorna helst läggas i rummets längdriktning.

- Rörelsemån : Mot väggar, fasta föremål och dörrtrösklar, enligt följande villkor:

Rörelsemån mot fasta föremål		installerad längd (lm)			
		< 5	5 ≤ L < 10	10 ≤ L < 15	≥ 15
Direkt solljus*	Nej	5 mm	8 mm	10 mm	12 mm
	Ja	8 mm	8 mm	10 mm	12 mm

* Golvtemperaturen måste alltid vara < 60 °C.

Mellanrummet täcks med sockellist.

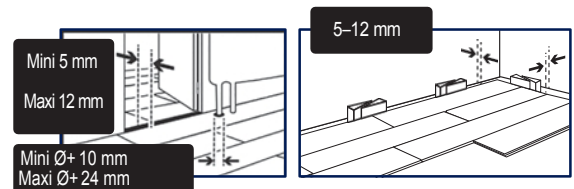

- Mycket tung utrustning (köksinredning, köksö mm) måste installeras före golvet, och golvet skall ha rörelsemån runt utrustningens bas eller fötter.

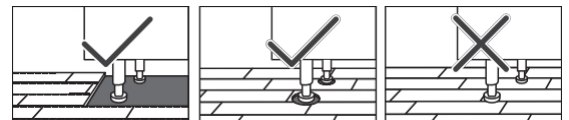

- Börja lägga plankorna/plattorna i ett hörn av rummet. Arbeta bakåt medan du lägger, med spåren vända mot dig.

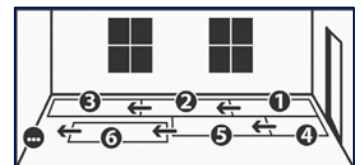

- I smala rum/korridorer ska du fästa plankorna/plattorna var 10:e meter med dubbelhäftande tejp (t.ex. Fix&Free 740 från Gerflor) för att förhindra att raderna glider.

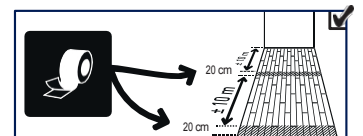

- Förskjut varje rad med minst en tredjedel av en planks längd, eller lägg dem med "dolda fogar". Förskjut i så fall plankorna med minst 25 cm och börja nästa rad med restbiten från den sista plankan i föregående rad. Undvik små ändbitar i slutet av raden. Lägg plattorna i förskjutna fogar, förband (förskjutna med en halv platta).

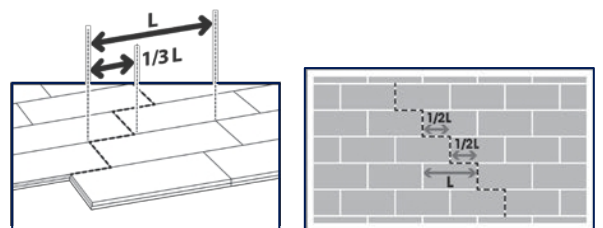

Gerflor

[319_{v3}] Creation Clic och Creation Clic Acoustic

FÖRUTSÄTTNINGAR

UNDERLAG

TILLBEHÖR

INSTALLATION

- Vid delat material måste bredden på plankorna/plattorna vara > 1/3 plankor eller 1/2 platta.

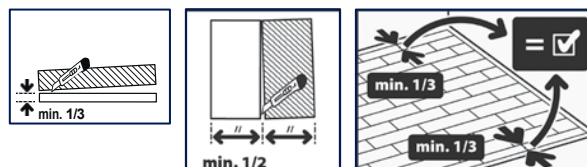

- I slutet av raderna måste längden på plankor/plattor vara > 25 cm, särskilt vid ingångar och dörröppningar.

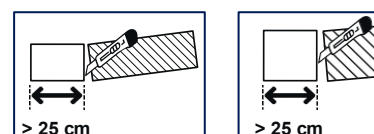

SAMMANFOGNING OCH UTSKÄRNING

- Börja att montera långsidan genom att föra in tungan i spåret i en lätt vinkel, placera sedan försiktigt tungan på kortsidan över spåret på den tidigare monterade kortsidan och tryck försiktigt nedåt. Använd en klubba utan studs om det behövs.

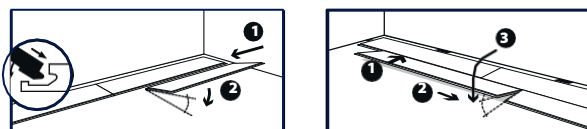

- Avsluta sammanfogningen med en slagkloss och en klubba utan studs.

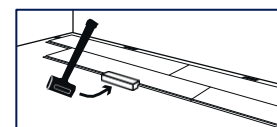

- Se till att det inte finns några ojämnheter mellan plankorna/plattorna.

Felaktig sammankoppling kan leda till felaktig inriktning, mellanrum mellan plattor/plankor eller att klickfästet går sönder. Justera vid behov inriktningen med hjälp av en slagkloss och en plasthammare.

- För att montera den sista raden, använd en s.k baksmälla och en hammare utan studs.

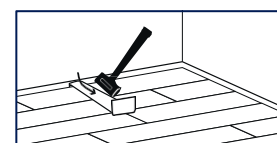

- Kapa kanterna med överlappningsmetoden.

Avskärningar kan återanvändas i början av en rad.

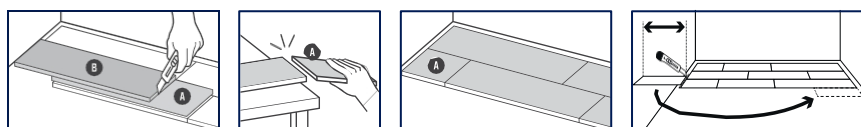

- Skärning vid dörrkarmar.

Använd en geringssax med hög hävstångseffekt.

Romus Ref. 93401 / Janser Ref. 237 530 000.

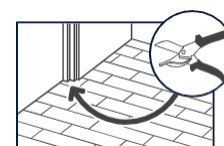

Gerflor